QYRON

Руководство по эксплуатации



VC301



СОДЕРЖАНИЕ

Меры предосторожности 2

Описание прибора 10

Зарядка прибора 13

Подготовка прибора к работе 15

Очистка 18

Возможные проблемы и их решения 22

Технические характеристики 24

Комплектация 25

Информация о сертификации 25

Гарантийный талон 26

МЕРЫ ПРЕДОСТОРОЖНОСТИ

ВАЖНЫЕ УКАЗАНИЯ ПО БЕЗОПАСНОСТИ

При использовании электроприборов всегда следует соблюдать основные меры предосторожности, в том числе следующие:

Прочитайте все инструкции перед использованием.

Несоблюдение предупреждений и инструкций может привести к поражению электрическим током, пожару или серьезным травмам.

ПРЕДУПРЕЖДЕНИЕ. *Чтобы минимизировать риск пожара, удара электрическим током, пожара или травм:*

1. Не используйте прибор на открытом воздухе или на влажных поверхностях.

2. Не допускайте использования прибора в качестве игрушки. При использовании детьми, а также в непосредственной близости от домашних животных или растений необходим тщательный контроль.

3. Используйте в соответствии с указаниями, приведенными в данном руководстве. Используйте только рекомендованные производителем насадки.

4. Не используйте прибор с поврежденными кабелем или вилкой. Если прибор не работает должным образом, его уронили, повредили, оставили на открытом воздухе или уронили в воду, обратитесь в сервисный центр.

5. Не тяните и не переносите прибор за шнур, не используйте шнур в качестве ручки, не располагайте при-

бор на шнуре, не перетягивайте шнур через острые края или углы. Держите шнур на расстоянии от нагретых поверхностей.

6. Не вытягивайте вилку из розетки, держась за шнур. Чтобы извлечь вилку из розетки, возьмитесь за ее основание, а не за шнур.

7. Не беритесь за зарядное устройство (в том числе за штекер и клеммы зарядного устройства) мокрыми руками.

8. Не помещайте никакие предметы в отверстия. Не используйте прибор с заблокированными отверстиями. Не допускайте попадания пыли, ворса, волос и других предметов, которые могут уменьшить поток воздуха.

9. Держите волосы, свободно свисающую одежду, пальцы и все части тела на расстоянии от отверстий и движущихся частей.

10. При уборке на лестницах соблюдайте особую осторожность.

11. Не используйте прибор на легковоспламеняющихся или горючих жидкостях, например, на бензине. Не используйте его в местах, где они могут находиться и храниться.

12. Не используйте прибор на горящих или дымящихся предметах, например, на сигаретах, спичках или горячем пепле.

13. Предотвратите непреднамеренный запуск. Убедитесь, что выключатель находится в положении «Выкл», прежде чем подключать аккумулятор, брать прибор в

руки или переносить его. Переноска прибора с пальцем на выключателе или подключение прибора к сети, когда выключатель на приборе установлен в положении «Вкл», может привести к несчастным случаям.

14. Отсоединяйте аккумуляторный блок от прибора перед любыми регулировками, заменой принадлежностей или хранением прибора. Такие превентивные меры безопасности снижают риск случайного запуска прибора.

15. Заряжайте аккумулятор только с помощью зарядного устройства, указанного производителем. Зарядное устройство, подходящее для одного типа аккумуляторов, может создать опасность возгорания при использовании с другим блоком аккумуляторов.

16. Используйте прибор только со специально предназначенными для него аккумуляторными блоками. Использование любых других аккумуляторных блоков может привести к травмам и пожару.

17. Когда аккумулятор не используется, держите его на расстоянии от других металлических предметов, таких как: скрепки, монеты, ключи, гвозди, шурупы или другие мелкие металлические предметы, которые могут замкнуть одну клемму с другой. Замыкание клемм аккумулятора может привести к ожогам или пожару.

18. При неблагоприятных условиях из аккумулятора может вытекать жидкость: избегайте контакта с ней. Если контакт случайно произошел, промойте место контакта водой. При попадании жидкости в глаза обратитесь за медицинской помощью. Жидкость, вытекающая из аккумулятора, может вызвать раздражение или ожоги.

19. Не используйте поврежденные или модифицированные аккумуляторы или приборы. Поврежденные или модифицированные аккумуляторы могут вести себя непредсказуемо, что может привести к пожару, взрыву или травмам.

20. Не подвергайте аккумуляторный блок или прибор воздействию огня или чрезмерной температуры. Воздействие огня или температуры выше 130 °C может привести к взрыву.

21. Следуйте всем инструкциям по зарядке и не заряжайте аккумуляторный блок или сам прибор вне температурного диапазона, указанного в инструкции. Неправильная зарядка или зарядка при температуре, выходящей за пределы указанного диапазона, может повредить аккумулятор и увеличить риск возгорания.

22. Поручите обслуживание квалифицированному специалисту по ремонту, используя только идентичные запасные части и компоненты. Это обеспечит безопасность использования прибора.

23. Не модифицируйте и не пытайтесь ремонтировать прибор или аккумуляторный блок, кроме случаев, указанных в инструкциях по эксплуатации и уходу.

24. Всегда выключайте прибор перед подключением или отключением моторизованной насадки.

25. Люди, не способные использовать прибор полноценно (например, пожилые люди и дети), должны пользоваться прибором под надзором опекунов.

26. Щетка для пола, щетка для удаления клещей, аккумулятор, металлическая соединительная трубка и основ-

ной корпус пылесоса являются компонентами, находящимися под напряжением. Запрещается использовать пылесос для сбора воды или непосредственно опускать его в воду или другие жидкости. Не допускается мытье пылесоса в воде.

27. Внимательно проверьте литиевый аккумуляторный блок, если он поврежден. Это предотвратит пожар, взрыв или травмы. Использование поврежденного блока аккумуляторов запрещено.

28. Пылесос разрешается использовать только на сухой поверхности.

29. Не прикасайтесь мокрыми руками к токоведущим частям пылесоса.

30. Всегда держите пылесос на расстоянии от источников тепла.

31. Не подвергайте пылесос воздействию огня. При возгорании возможен взрыв.

32. Не используйте пылесос для сбора острых или твердых частиц: гвоздей, стекла, монет, булавок и т. д. В противном случае пылесос может быть поврежден.

33. Не позволяйте детям играть с пылесосом.

34. Не используйте пылесос для сбора гипсокартонной пыли, котельной золы, угольной пыли и шлака.

35. Никогда не располагайте всасывающий конец пылесоса вблизи глаз, рта, ушей и других частей тела.

36. Не используйте пылесос, если всасывающий конец воздухозаборника заблокирован. Тщательно очистите его перед дальнейшим использованием.

37. Используйте только рекомендованные производителем принадлежности и запасные части.

38. Никогда не пытайтесь запустить пылесос до установки нижней крышки пылесборника, компонентов системы циклонного фильтра и компонентов HEPA-фильтра.

39. В случае возникновения неисправностей в работе прибора не пытайтесь ремонтировать пылесос самостоятельно. Обратитесь в сервисный центр.

40. Свяжитесь с продавцом как можно раньше для возврата товара, если вы обнаружили дефекты прибора перед его использованием.

41. Не храните пылесос под прямыми солнечными лучами в течение длительного времени.

42. Не блокируйте всасывающий конец воздухозаборника во время работы пылесоса.

43. Всегда извлекайте аккумуляторный блок из прибора, прежде чем утилизировать его.

44. Всегда отключайте электропитание, прежде чем извлекать аккумуляторный блок из прибора.

45. Всегда утилизируйте аккумулятор безопасным способом.

46. Прибор предназначен исключительно для бытового использования.

СОХРАНИТЕ ДАННОЕ РУКОВОДСТВО

Данным прибором могут пользоваться дети в возрасте от 8 лет и старше, а также лица с ограниченными физическими, сенсорными или умственными способностями или с недостаточным опытом и знаниями, если они находятся под надзором или получили инструктаж по безопасному использованию прибора и понимают связанные с ним риски. Детям запрещается играть с прибором. Чистка и обслуживание прибора не должны производиться детьми без присмотра взрослых.
Прибор можно использовать только с блоком питания, входящим в комплект поставки прибора. Этот прибор содержит аккумуляторы, которые не подлежат замене.

ПРЕДУПРЕЖДЕНИЕ: *для зарядки аккумулятора используйте только блок питания, поставляемый с данным прибором.*

Перезаряжаемый литий-ионный аккумулятор

– Вставьте аккумулятор перед использованием прибора; чтобы снять аккумулятор, сначала нажмите кнопку освобождения аккумулятора, а затем извлеките сам аккумулятор.

– Перед зарядкой аккумулятора необходимо извлечь его из прибора.

– Не перемешивайте разные типы аккумуляторов или новые и использованные аккумуляторы.

– Аккумуляторы должны быть установлены с соблюдением правильной полярности.

– Разряженные аккумуляторы должны быть извлечены из прибора и безопасно утилизированы.

– Если прибор будет храниться без использования в течение длительного времени, аккумуляторы следует извлечь; не допускайте короткого замыкания клемм аккумуляторов.

Убедитесь, что аккумуляторы утилизированы в официально установленном месте, они не должны смешиваться с бытовыми отходами.



Опасность! *Прочитайте инструкцию по эксплуатации, чтобы снизить риск получения травмы.*

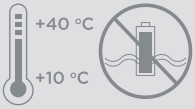

Храните аккумуляторы только в сухих помещениях при температуре окружающей среды от +10 до +40 °C.



Помещайте на хранение только аккумуляторы, заряженные не менее чем на 40%.
Используйте прибор при температуре от 0 до +40 °C.

Аккумуляторы следует заряжать в месте, где температура окружающего воздуха находится в диапазоне от +10 до +40 °C).

ОПИСАНИЕ ПРИБОРА

Основной блок

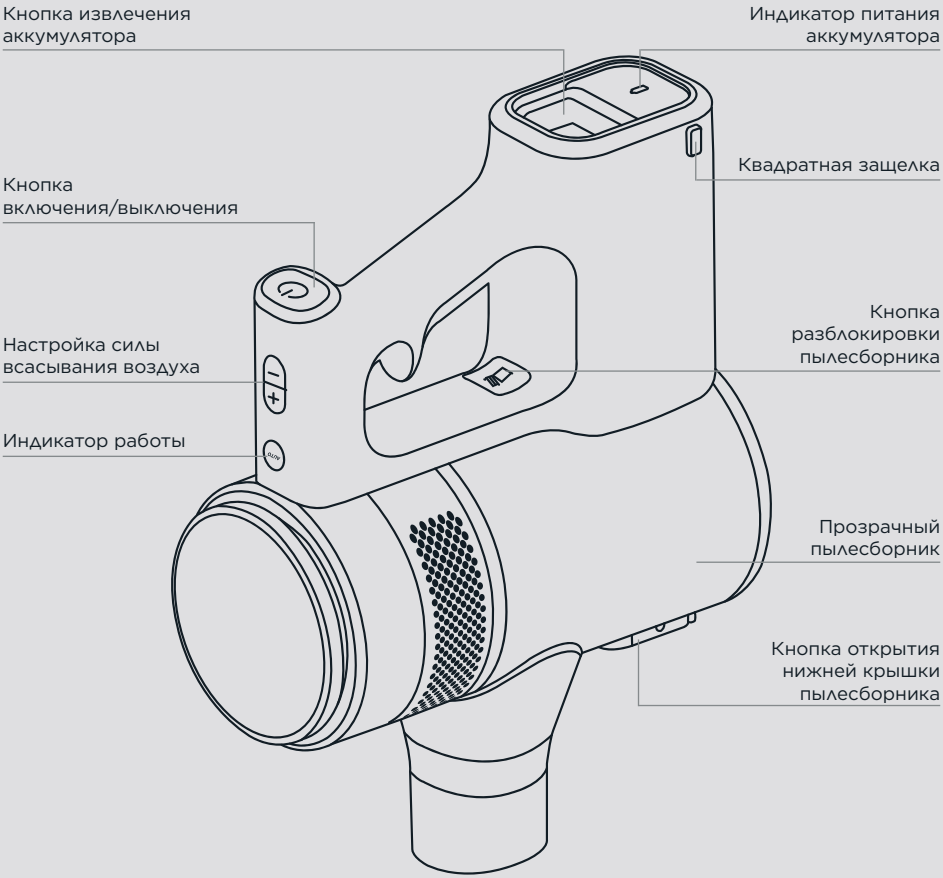

Индикатор работы



Мощный поток воздуха — красный
Нормальный поток — синий
Экономия энергии — зеленый



Мигающий зеленый индикатор — воздушный канал заблокирован



Мигающий синий индикатор — заблокирована роликовая щетка



Мигающий красный индикатор — проблема с мотором или другие неполадки

Комплектация пылесоса



Основной блок

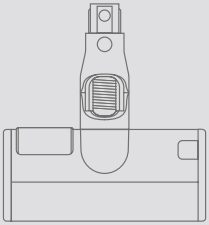

Мягкая роликовая щетка для пола

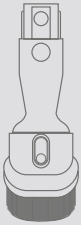

Широкая и плоская всасывающая головка;
Щетка с мягкой щетиной



Плоская всасывающая головка для очистки зазоров



Металлическая соединительная трубка



Щетка для очистки



Аккумулятор



Адаптер питания

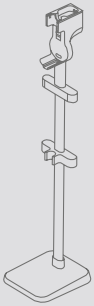

Подставка напольная для зарядки (подвес)

ЗАРЯДКА ПРИБОРА

Перед первым использованием полностью зарядите прибор. Для полной зарядки требуется около 2,5 часов.

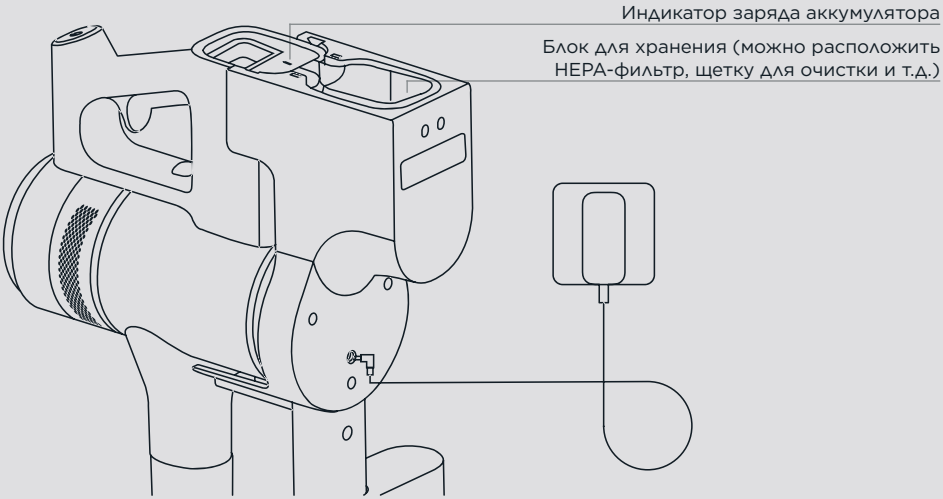

Совет: аккумулятор в корпусе прибора преимущественно заряжается от самой системы прибора.



Когда аккумуляторный блок заряжен не полностью, белый индикатор будет мерцать.



Когда аккумулятор заряжен полностью, белый индикатор будет гореть в течение 5 минут, а затем погаснет, перейдя в режим энергосбережения.

ВНИМАНИЕ!

1. При поставке прибора с завода-изготовителя аккумуляторная батарея заряжена не полностью. Полностью зарядите ее перед использованием.

2. Не заряжайте при температуре окружающей среды ниже 0 °C или выше +35 °C.

3. Если прибор эксплуатируется в течение длительного времени и температура аккумулятора превышает +52 °C, срабатывает встроенная самозащита аккумулятора. В этом случае подождите около часа, после чего прибор можно будет заряжать в обычном режиме.

4. Если во время работы заряд прибора становится низким, то значок батареи на дисплее и индикатор заряда аккумулятора будут мигать, оповещая об этом пользователя.

5. Если срок службы аккумулятора прибора сокращается, то мощность всасывания становится недостаточной, а время зарядки увеличивается. Замену аккумулятора должен производить исключительно опытный персонал. Никогда не пытайтесь самостоятельно разбирать аккумулятор. Это может быть опасно.

6. Вышедший из строя аккумулятор необходимо правильно и безопасно утилизировать. Его следует надлежащим образом упаковать и поместить в контейнер для утилизации опасных отходов или на специальную станцию по утилизации аккумуляторов.



[символ IEC 60417-6181(2013-03)] съемный блок питания

ПОДГОТОВКА ПРИБОРА К РАБОТЕ

Установка аккумулятора

ВНИМАНИЕ!

– В пылесосе должны использоваться оригинальные аккумулятор и адаптер питания.

– Не используйте аккумулятор от других приборов.

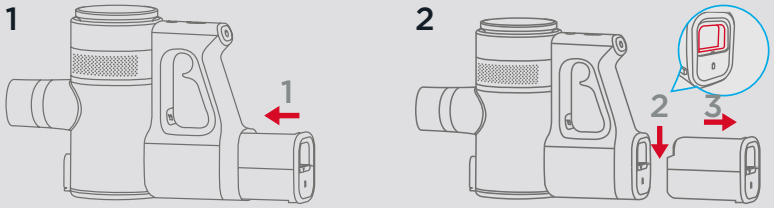

1. Вставьте аккумулятор в отсек до щелчка, как указывает стрелка 1 на схеме. Проверьте правильность установки.

2. После того как пылесос разрядится, сначала нажмите кнопку разблокировки аккумулятора, как указывает стрелка 2, а затем извлеките аккумулятор, как указывает стрелка 3.

Установка насадки со щеткой

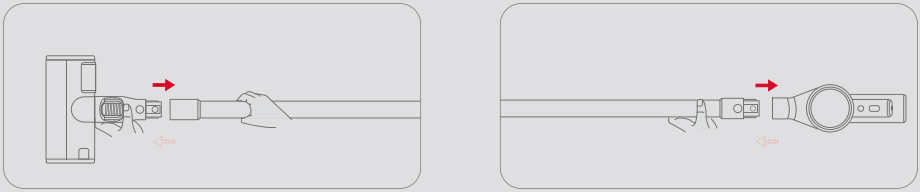

1. Вставьте один конец разъема щетки в воздухозаборник металлической соединительной трубки так, чтобы фиксатор защелкнулся. Для снятия нажмите кнопку фиксатора и произведите движение в обратном направлении.

2. Вставьте металлическую трубку в отверстие вакуумного блока с главным мотором так, чтобы фиксатор защелкнулся. Для снятия нажмите кнопку фиксатора и произведите движение в обратном направлении.

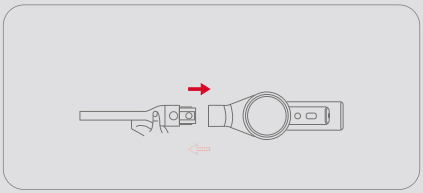

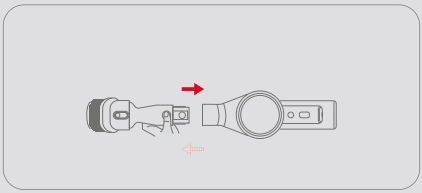

1. Вставьте один конец соединения плоской насадки для очистки зазоров в воздухозаборник металлической соединительной трубки так, чтобы фиксатор защелкнулся. Для снятия нажмите кнопку фиксатора и произведите движение в обратном направлении.

2. Вставьте широкий конец плоской насадки для сбора мягких волос в отверстие вакуумного блока с главным мотором так, чтобы фиксатор защелкнулся. Для снятия нажмите кнопку фиксатора и произведите движение в обратном направлении.

Подставка напольная для зарядки (подвес)

ВНИМАНИЕ!

– Следуя положениям рисунка, соберите подставку для зарядки (подвес) и соедините металлическую соединительную трубку и основание. Установите собранную

подставку для зарядки (подвес) на ровном полу в вертикальном положении.

– При установке разрешается использовать только оригинальные аксессуары, чтобы предотвратить опрокидывание подставки для зарядки. При чистке используйте сухую ткань для удаления пыли и пятен с поверхности.

– Не пытайтесь самостоятельно ремонтировать подставку для зарядки (подвес), иначе прибор не сможет заряжаться должным образом.



1. Соедините металлические трубки до щелчка. Щелчок означает, что трубки соединены.

2. Последовательно вставляйте аксессуары в соответствующие пазы подставки до щелчка. Сборка завершена.

3. Совместите квадратную защелку пылесоса с соответствующим пазом на напольной подставке. Сборка завершена.

Процедура сборки пылесоса

Соедините металлическую соединительную трубку и мягкую щетку для пола с пылесосом, а затем положите его на подвес. Сборка завершена.

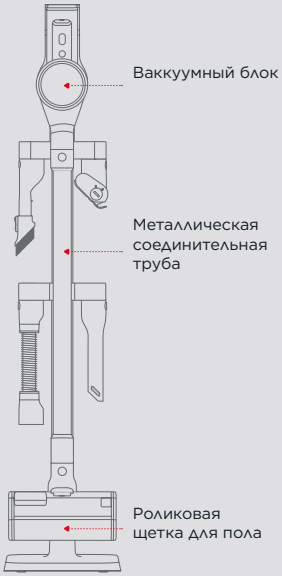

ОЧИСТКА

Руководство по очистке пылесборника

ВНИМАНИЕ!

– Пожалуйста, отключите питание, прежде чем отсоединять какие-либо компоненты оборудования!

– Когда уровень пыли в пылесборнике достигнет отмеченной позиции «MAX», пожалуйста, очистите пылесборник, чтобы обеспечить наилучшую мощность всасывания.

1



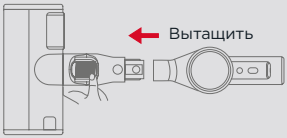

2

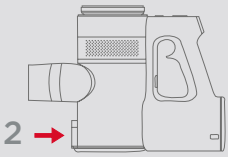

3

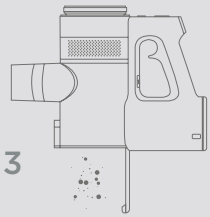

1. Выключите питание, нажмите кнопку фиксатора на металлической трубке (1), вытащите металлическую трубку и щетку и положите их в безопасное место.

2. Направьте нижнюю часть блока ручного пылесоса (2) на пылесборник, нажмите кнопку открытия нижней крышки контейнера (3) для пыли, откройте нижнюю крышку контейнера для пыли, аккуратно вытряхните пыль, закройте нижнюю крышку и плотно зафиксируйте ее.

Руководство по очистке HEPA-фильтра на входе в пылесос

ВНИМАНИЕ!

Все компоненты циклонной системы можно мыть водой!

– При сборке убедитесь, что HEPA-фильтр установлен правильно!

– Перед сборкой каждая деталь должна быть высушена на воздухе.

– Рекомендуется регулярно очищать HEPA-фильтр на входе.

– Не прилагайте усилий к фильтру HEPA при очистке.

1

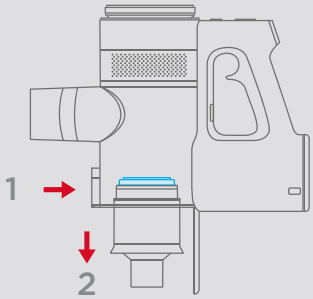

2

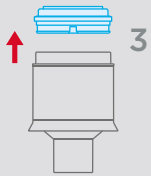

1. Нажмите кнопку открытия нижней крышки пылесборника (1), чтобы открыть нижнюю крышку пылесборника (2). Удерживая хвостовую часть компонентов циклонной системы, поверните ее против часовой стрелки до упора, после чего извлеките компоненты циклонной системы.

2. Извлеките HEPA-фильтр на входе в направлении стрелки (3). Используйте щетку для очистки деталей или промойте их в воде, а затем тщательно высушите на воздухе.

Руководство по очистке HEPA-фильтра на выходе

ВНИМАНИЕ!

– При сборке тщательно проверьте, правильно ли расположен фильтр HEPA.

– Перед сборкой каждая деталь должна быть высушена на воздухе.

– Рекомендуется чистить HEPA-фильтр на выходе один раз в шесть месяцев и заменять его один раз в год.

– Не прилагайте усилий к фильтру HEPA при его очистке.

1

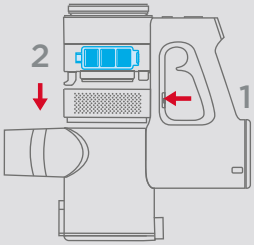

2

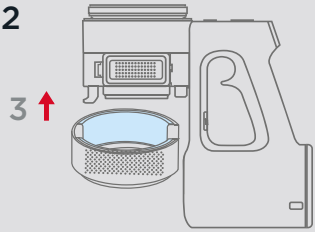

1. Нажмите кнопку разблокировки пылесборника, чтобы извлечь его компоненты. (2) Затем извлеките держатели фильтра HEPA.

2. (3) Слегка нажмите на кнопку разблокировки HEPA-фильтра на выходе, чтобы извлечь HEPA-фильтр. Используйте щетку для очистки деталей или промойте их в воде, а затем тщательно высушите на воздухе.

ВОЗМОЖНЫЕ ПРОБЛЕМЫ И ИХ РЕШЕНИЯ

Если прибор не работает должным образом, обратитесь к таблице ниже, чтобы устранить неисправность.

Описание неисправности	Причины	Решения
Прибор не работает	отсутствует фильтрующий элемент	установите фильтрующий элемент
Прибор не работает	не работает роликовая щетка	устраните помехи, затрудняющие работу щетки
	отсутствует питание или аккумулятор недостаточно заряжен	полностью зарядите прибор перед использованием
	сработала автоматическая защита из-за перегрева	после охлаждения прибора перезапустите его
	заблокировано отверстие или канал для всасывания пыли	очистите отверстие или канал для всасывания пыли
Снижение мощности всасывания прибора	слишком много пыли в пылесборнике и компонентах фильтра	очистите пылесборник и компоненты фильтра
	заблокированы отверстие для всасывания пыли или канал для всасывания пыли прибора	прочистите отверстие или канал для всасывания пыли
Шум при работе двигателя	заблокированы основное отверстие для всасывания пыли или алюминиевая трубка	уберите препятствия из основного всасывающего отверстия и алюминиевой трубки

Описание неисправности	Причины	Решения
Не удается зарядить прибор	штекер зарядки плохо вставляется	проверьте, правильно ли подключена зарядка
	плохой контакт между прибором и аккумулятором	проверьте, правильно ли установлены прибор и аккумулятор
	используется неоригинальный адаптер	используйте только оригинальный адаптер
Медленная зарядка	слишком высокая или слишком низкая температура аккумулятора	подождите, пока температура аккумулятора придет в норму
Мигающий зеленый индикатор	воздушный канал заблокирован	немедленно устраните препятствия
Мигающий синий индикатор	роликовая щетка запуталась	немедленно устраните запутывание щетки
Мигающий красный индикатор	неисправность мотора	устраните препятствия внутри воздуховода или перезапустите прибор
	слишком долгое время работы или слишком высокая температура	выключите прибор для охлаждения, а затем перезапустите его

ТЕХНИЧЕСКИЕ ХАРАКТЕРИСТИКИ

Пылесос
Модель: VC301
Номинальная мощность: 350 Вт
Номинальное напряжение: 21,6 В
Емкость аккумулятора: 2500 мА·ч
Мощность всасывания: 25 Вт

Мягкая роликовая щетка для пола
Модель: V001
Номинальная мощность: 40 Вт
Номинальное напряжение: 21,6 В

Перезаряжаемый литий-ионный аккумулятор
Модель: V003
Номинальная емкость: 2,5 А·ч 54 Вт·ч
Номинальное напряжение: 21,6 В
Ограничение зарядки: 26 В

Адаптер
Модель: V004
Номинальные параметры
на выходе: 26В = 1А
Номинальные параметры
на входе: 100-240В~50/60Гц, 0,8А

Сделано в Китае

Информация о назначении изделия: устройство предназначено для уборки пыли и загрязнений с сухих поверхностей.

Внимание! Вследствие постоянного совершенствования продукции производитель сохраняет за собой право на внесение изменений в конструкцию, комплектацию и технические характеристики.

КОМПЛЕКТАЦИЯ

Пылесос: 1 шт.
Мягкая роликовая щетка: 1 шт.
Щетка с мягкой щетиной: 1 шт.
Плоская всасывающая головка для очистки зазоров: 1 шт.
Металлическая соединительная трубка: 1 шт.
Щетка для очистки прибора: 1 шт.
Аккумулятор: 1 шт.
Подставка напольная: 1 шт.
Адаптер питания: 1 шт.
Руководство пользователя с гарантийным талоном: 1 шт.

ИНФОРМАЦИЯ О СЕРТИФИКАЦИИ

Товар сертифицирован. EAC

Установленный производителем в соответствии с п. 2 ст. 5 закона РФ “О защите прав потребителей” срок службы данного изделия равен 3 годам с даты продажи при условии, что изделие используется согласно правилам и рекомендациям, изложенным в настоящем руководстве пользователя, и применяемым техническим стандартам.

Организация, уполномоченная изготовителем на принятие претензий от потребителей:
ООО “Технопарк - Центр”. Адрес: Россия, 108811, г. Москва, поселение Московский, квартал №32, вл. 17А, стр. 1, этаж 3, помещение 74

ГАРАНТИЙНЫЙ ТАЛОН

Компания QYRON несет гарантийные обязательства в течение года с даты продажи данного изделия.

Срок службы, установленный компанией QYRON на данное изделие, составляет 3 года с даты продажи при условии, что изделие используется согласно правилам и рекомендациям, изложенным в приложенном к нему руководстве по эксплуатации, и применимым техническим стандартам.

Во избежание недоразумений убедительно просим вас внимательно изучить руководство пользователя, условия гарантийных обязательств, проверить правильность заполнения гарантийного талона. Гарантийный талон действителен при наличии правильно и разборчиво указанных: модели, серийного номера изделия, даты продажи, четких печатей фирмы-продавца, подписи покупателя. Модель и серийный номер на изделии должны соответствовать указанным в гарантийном талоне.

При нарушении этих условий и в случае, когда данные, указанные в гарантийном талоне, изменены, стерты или перезаписаны, гарантийный талон признается недействительным.

В случае если дату продажи установить невозможно, в соответствии с законом «О защите прав потребителей», гарантийный срок и срок службы исчисляются с даты изготовления изделия. Наименование и местонахождение изготовителя (уполномоченного изготовителем лица), импортера и информация для связи с ними указаны на упаковке изделия.

ГАРАНТИЙНЫЙ ТАЛОН

Изделие Вертикальный пылесос

Модель VC301

Серийный номер .....

Дата приобретения .....

Информация о продавце .....

Дата изготовления закодирована в серийном номере изделия, например: 1-й и 2-й знаки — неделя изготовления; 3-й и 4-й знаки — год изготовления; последние 5 цифр — серийный номер.

Изделие проверено, укомплектовано, механических повреждений не имеет.
С условиями гарантийных обязательств и сервисного обслуживания согласен.

Подпись покупателя .....

Подпись продавца .....

М.П.

QYRON